高校 阿部野新聞

発行所
大阪市阿倍野区阪南町
大阪府立
阿部野高等学校新聞部
編集兼発行人
宇野正敏

# 講和を迎へて

學校長　赤間一夫

待ちに待つた講和は愈々成つた。終戦六カ年にして漸く関係諸国は桑港に会議を開いて出席五十二ケ国の中四十九ケ国が署名していとも厳粛壮厳なうちに講和条約は成立し、それから約半年、即ち一九五二年四月二十八日今日愈々其効力が発することになつた。此処にパール・ハーバー攻撃以来十年、敗戦の結果無条件降伏以来七年の長い我等の希望は達せられた。今や日本国は主権を回復し外国と対等独立の本然の姿に立ち帰ることが出来た。世界の自由国家群の仲間入りが出来たのだ。連合国の占領管理は無くなり我等の好む所を好むが侭にすることが出来るのだ。無謀な戦争をしたばつかりに産業も経済も社会も教育も荒廃し尽し国家は破滅の淵に瀕した。国民生活は極度に逼迫して食うに食なく着るに衣なく、住うに家無き人々が巷に氾濫した。其後幸い米国の好意と国民の努力とによつて一応その瀕死破滅の域を脱し得た事は国民として同慶の至りに堪えない敗戦の結果新憲法は制定され政治も、経済も、社会も民主化され改善され我等の向う可き目安は確立した。然し民主化の問題は今やつと其緒に就いた許りで到底もうこれでよいなどいえるものではない。自由平等は個人としても国家としても必要であるのは勿論であるが、国民は国家再興に没頭している。我校は創立三十年の紀念すべき年だ。校地の拡張、図書館建設は着々として進行している。我等千二百の職員生徒は、打つて一丸となり大いに躍進しようではないか。

能力のない者には左程有難いものではない。立派に独立し得る者であることを前提とする政治にしても、経済にしても、他国の援助なしに自律自営、自分の運命は自分である。他人に依頼せず、自らよく考えてよい事は反対を押し切つても実行する責任を重んずる、公共の為には進んで事を為し、多少の犠牲は甘受する。他人を尊重し、創意工夫する事は民主主義の基礎条件である。

一国の興隆は教育の振興、産業の発達にまつのに之が又容易ならない問題である。

又冷い戦争の脅威は不断に我等の生活を脅かし世界の平和、人類の幸福増進も、亦至難な道であることを思えば、我等は此際余程の覚悟が必要である。本年は民主的、文化的な新日本国家誕生の年だ。

## おわび

前校長の寄稿記事中、最後の一行が脱落致し先生を始め多数の方々に御迷惑をおかけ致しました事を深くおわび致します。尚、前号は時間的に余裕がなく非常に校正ミスが多く読みづらい所も多々有りました事も並んでおわび致します。

## 新會長に井上さん　家庭クラブ

昭和二十七年度前期家庭クラブ役員は去る二十五日、会長井上喜代子さん（三年）副会長北原定子さん（三年）書記菊沢道代さん（二年）会計加藤艶子さん（一年）に決定した。

# 不調だつた自治會選挙

## 決戦は一年男子代表のみ

去る四月十四日（月）に選管委が結成され、その翌日より立候補受付は始つたが、全然奮わるず低調のうちに締切まぎはになつて、ようやく四役員各ポストに一人づつ立候補し、すべて信任投票と決定、投票は、月旺立会演説終了後行われ、各ポスト信任と決まつた。なお学年代表、クラス議員の選出は、明けて二十二日（火）に行われ、一年生の女子学年代表を除くほか無事各席はうまつた。（写真は上より上田・松本・吉北・丸山の四役員）

選管委結成後、九日間にして選挙は完了した。立候補届出は十五日より始つたが、一日目、二日目は一人もなく十七日締切日になり副会長に松本依子書記に吉比弘が立候補したが、会長・会計の要職が空席の為締切日は、十九日（土）にと延期。そしてその日の締切日近くなつて会長に上田巌、会計に丸山洋美がそれぞれ立候補した。その翌日に各学年代表の選出が行われ一年生の女子学年代表の立候補がなかつた以外、三年生は男子松本進、女子辻本孝子がそれぞれ信任、二年生は男子三木義彦、女子久保雅子が信任となり、一年生の立候補者のうち、大藤幹夫が当選した。

**四役員氏名**

会長　上田巌
副会長　松本依子
書記　吉比弘
会計　丸山洋美

# 男女共學は今迄通り

## 進學適性檢査今年も施行

【東京にて高新連古澤記者發】天野文相は去る三月二十五日、定例閣議終了後文部大臣室で約三十分間記者と会見、当面の高校教育について一問一答を試みた。

記者　漢文必修はどうなりますか。

文相　漢文は現在も国語（甲）の一部として必修となつており、今後も漢文科を独立させるというのでは無く、従来通り国語（甲）の中の一部として継続して行く。

また現在、国語（甲）の中の漢文とは別に自由選択の漢文もあるが地方の高校の中には教師の関係で現在これが行われていないところもあるので、今後は選択の漢文も充分に学べるようにする。

記者　男女共学廃止という声を方々で聞きますが…

文相　男女共学は今までと変りなく継続する。

記者　文相のいわれた倫理科とはどんな内容のものですか。

文相　高校三年位になれば人生観とか哲学などに関心をもたなければいけない。カント、ヘーゲル唯物辯證法などに哲学的、倫理的考察を身につけ、学校生活を高校でやめた人でも生活内容が豊にかなるようにしたい。なおこれらは一般の学科の中で時々ふれるようにし、新学期からも特別な科は設けない方針である。

記者　二十七年度から進学適性検査が廃止になるという噂は根拠がありますか。

文相　私は全然聞いていない。二十七年度も進学適性検査は行うと都内で二十七の高校が此を教えて居り中二十校近くは単位として認めて居り、中には必修科目としている教育大附属のような処もある現状である。本校の実態では残念ながらそういう真似は出来そうもないがせめて少数でも心ある者には道を聞いておいてやり度いというのは手ての念願であつた。幸その道に深い先生方に御無理を願つて早朝語学講座の実現を見たことは欣快に堪えない。只折角開設の準備をしたエスペラント語中国語の講座が希望者小数で不成立に終つたことは残念念に堪えない。

# 文化を嚙しめよう

陶山登

課外講座として本校では仏・独両語を毎週火・木始業前に行なつているが、これについて教養課長陶山先生は左の一文を寄せられた。

広く欧米の文化を取入れるには英語丈けでは甚だ不充分なことは言を俟たない。詩文をはじめ滋味溢る、欧洲文化を嚙みしめて楽しむ事丈けでも独仏の両国語を体得しがないでは望んで得られない処で辺語学の勉強には時期というもの追あつて記憶力の旺盛な青年前期を逸しては後年へそを嚙んでも付かぬ。一日でも早い着手が望ましい次第である。東京には言から独逸協会学校とか暁星とかの独仏語を第一外国語としている特殊な学校があるがこういう学校を除いても、例えば独逸語についていうない。

# 28年度大學入試基本原則

昭和二十八年度入学者選抜方法のうち学力検査実施科目について大阪大学（文科系（【国語】国語を主とするが一部に漢文を加える【社会】世界史のほかに一般社会、日本史、人文地理、時事問題の中から一科目選択計二科目【数学】解析1、解析2、幾何の中から一科目選択【理科】物理、化学、生物、地学の中から一科目選択【外国語】英語、仏語、独語の中から一ケ国語選択（理科系）国語、外国語は文科系と同じ。【社会】一般社会日本史、世界史、人文地理、時事問題の中から一科目【数学】解析1のほかに解析2、幾何の中から一科目選択計二科目【理科】物理の他に化学、生物、地学の中から一科目選択計二科目大阪女子大学【国語】（漢文は選択として含む）【社会】社会の内一科目選択【理科】の内一科目選択【数学】数学の内一科目選択【外国語】英、仏、独語の内一つ。

# 創立三十周年記念懸賞論文募集

## 新嵐風を如何に樹立すべきか

先般本紙上にて発表致しました。創立三十周年記念懸賞論文「新校風は如何に樹立すべきか」は各方面より多大の関心を示され、注目されていますが今回その審査を先生方に依頼すべく交渉を進めて参りましたが、一六日左の諸先生方の御快諾を得ました。審査の先生方は

赤間一夫先生（学校長）林薇雄先生（副校長）山上徳信先生（教務部長）伊予本一先生（指導部長）野田久雄先生（自治会顧問）和食雅子先生（自治会顧問）久岡一美先生（新聞部顧問）

以上七先生であります。

本校の良き伝統を保持し他方より良き方向への発展の一大指針となされるべく諸兄姉の積極的な御協力をお願い致します。

新聞部

# 2 6 年度大学合格者追報

**五月二六日出發（三年修学旅行）**

三年生の修学旅行は去る一四日各組より選出された一四名の修学旅行準備委員の会合によつよ、その大体の計画を内定、各クラスにて発表された。

それによると五月二六日（月）夜大阪出発、同二十日朝大阪帰着の予定であり行先は熱海―十国峠―元箱根―潮尻―大湧谷―強羅（一泊）。小田原―藤沢―江ノ島―長谷―鎌倉―東京（一泊）。午前中東京遊覧・午後自由行動。となつている、この日程は五月中旬の中間考査終了後挙行され、昨年に調査した結果にもとずき計画された

早稲田大学（一名）【文】宇野
同志社大学（二名）【法】梅川【経】川谷
関西学院大学（一名）【商】辻田・中村む
関西大学（六名）【法】村井・里見・福田【英文】遠田【経】岡田・吉田
日本大学（一名）【法】茨木
大阪工業大学（一名）【建築】小島
大阪学藝大学（五名）平間・松谷・山野・吉田・大島
大阪農科大学（二名）中尾・木村
浪速大学（四名）【工】佐藤・柳沢【農化】辻・松谷
和歌山大学（四名）【経】堀・上田・松岡【文理】中川
京都農科大学（一名）長倉
関西学院大学（二名）【商】上田・米良
甲南大学（一名）【経】一色
奈良女子大学（一名）【国文】龍田
樟蔭女子大学（一名）【英文】林
奈良学藝大学（四名）【医】志野・三井・岡垣・兎本
明治大学【文】浜村
名古屋工業大学（二名）南・鈴木
島根大学（一名）紀本
茨木大学（一名）
吉田静岡大学（一名）【文】内田

## 英數ふるわず

新三年生の実力を試す、実力考査はさる一五日行われたがその結果がまとまつた。昨年、一昨年度考査はよる総計は平均六十点以上がそれぞれ三七名、三十名あつたのが今回は九名しかなく今後の力が望まれている。

**三年生實力考査ベストテン**

| 順位 | 組 | 氏名 | 国 | 数 | 英 | 計 | 平均 |
|---|---|---|---|---|---|---|---|
| 1 | 3 | 久田 | 153 | 154 | 165 | 472 | 79 |
| 2 | 3 | 川島 | 151 | 187 | 125 | 463 | 77 |
| 3 | 7 | 清水 | 154 | 124 | 150 | 428 | 71 |
| 4 | 3 | 山科 | 137 | 128 | 157 | 422 | 70 |
| 5 | 7 | 松井 | 131 | 181 | 109 | 421 | 70 |
| 6 | 3 | 利根川 | 129 | 145 | 145 | 419 | 70 |
| 7 | 3 | 原田 | 137 | 65 | 182 | 384 | 64 |
| 8 | 7 | 弓場 | 128 | 118 | 135 | 381 | 64 |
| 9 | 6 | 山田 | 133 | 127 | 112 | 372 | 62 |
| 10 | 2 | 岡崎 | 134 | 107 | 114 | 355 | 59 |

## 論説　新自治會へ望む

終戦後幾度びかの春はめぐり今日四月二十八日は、ようやく新日本独立の日となるわけだ。本校に於ても今年は創立三十周年記念の年に発つている。今年前期自治会選挙が行なわれ低調のうちにもどうやら各ポストはうまつたようだ。この記念の年に当つて奮起をうながしたい。

さて自治会というものは、自治会員の一人一人から構成されている、そしてその議決機関なり執行機関には選出された役員が出席する。この議員たちは、クラスの、学年の、学校の意見を議会にもち込み討議し議決する。そしてそれらは、各執行機関へ通じると同時にこの議決事項を自治会員の前へ伝える。このようなことは当り前なことであるが、顧みるにこれを確実に実行された議員は幾人あつたであろうか。大方の議員たちは、一度選出されればクラスとの関係はなくなり個人として議会にのぞんでいるようである。またこんなことにあまりにも無関心すぎる生徒の一人二人の考えの中には、僕は議員でもなければ何等そのようなことに関係していない、したがつて私は無関心でいてもかなわないだろうかは議員を選出した。彼等は立派に役目を果してくれる。だから私は彼等にまかしておけば良い。というようなものがないとはかぎらない。しかし議会は自治会そのものではない。単なる議決機関にすぎない。

またもう一つ選出された議員は議会あるごとに出席されていたがどうかということ。昨年度に例をとるが議員数約五十名のうち全議会に出席されていた人はたつた四名、勿論一、二度の欠席は、やむを得ない場合もあつたろうが三分ノ一以上が欠席日数の方が多いとはどうしたことだろうか。

あまりにも不熱心である。不誠実すぎるが、これは議員だけを責めることは出来まい。自治会全体の責任でもある。ここまで来れば生徒一人一人の自治会に対する誠意の問題になる。自治会というものは、大半の人が遊戯的な気持を抱き、選挙投票には面白半分な態度でのぞんでいると云つても過言ではなかろう白である。

一般の人は自治会にあまり関心がないらしい。しかしそれはいけないことだ。私達一人々々の関心のない自治会の選挙演説の時の下劣な破壊的な野次のことにだけでも明白である。一般の人は自治会にあまり関心がないらしい。

しかしそれはいけないことだ。私達一人々々の関心のない自治会なんてものは意味がない。いやそのようなものは有り得ない新自治会に望みたいことは数々あるがただ何事にも誠意ある態度であつてほしい。責任を完うし義務の履行に忠実になつてほしい。健全な自治会を作り上げてゆくべきだ。最後に前"車の覆るは、後者の戒めなり"の言葉を記そう。

## 針來

桜花爛漫。かと思つはらもう葉桜新緑の季節がやつて来た▼いわゆる"新制つ子"の我々古いカラを破つて新しい道を開くのが義務だ▼図書が学校直営となつたのだろうが、少くとも我々のクラブが一つ政府へ買ひ上げらるの感▼旧議会は流会を重ね、ようやく選管委結成、その前にするべき仕事があつた筈。▼会員の中にはこれだけ書いても何の事か分らぬ人が多かろう。それが新自治会へ望みたいところ▼この選挙で名を挙げたのは委員長唯一人▼獅子奮迅・孤軍奮闘の彼には「ウエル・ダーン」の言葉を呈しよう。▼当選者たつた一人？▲野次れる位の勇気があるなら何故立候補出来ないのか▼僕はうれしい一年生、早くクラブへ入つて活動を始めなさい。でも身分不相応な部へ籍だけ入つているような人も数多くいるようだが、それじゃ駄目▼本日講和本決り、いよいよ独立の年▼考えているのだが何とか上手の芝生に草が生えぬものか、▼図書館が増築されれば現運動場は一大校庭となり高女時代の姿に復帰させたいもの何しろ三十周年記念には我等が先輩諸姉も来られる▼去る日の歓迎会本水使用で講堂壇上ピショヌレ某クラブは無届けビラ配布、おまけにガラス一枚ガチャン、歓誘会相方共満点とは云えまい。春ともなれば熱い話もとびだしがち。学生よ健全であれ。

# 親しみつつ勉學を

## 教育方針　目下研究中

新学期を迎へ校庭には新鮮な緑と共に、我が母校にも新しい気分が漲つて来た。志賀校長先生を送り、赤間新校長も御就任後すでに十数日、本校生も先生に大いに親しみを持たれたいのだが、ここに去る十六日の午後のひとときを校長室にたずね、先生と一問一答を試みた。

記者　当校へ来られましての御感想を。

先生　生徒全体が素直で、純真で学校全体が元気でほがらかにじた。

記者　他校と比較して本校をどう思われますか。

先生　私は戦後、高校としては私立高校と定時制高校へ行つていたが、夜間の生徒は年齢的にも年寄りで若さが無い、その点本校はやはり学生らしい学生が多い。

記者　先生は本当に平和的なお人柄とうかがつていますが……

先生　平和主義者とまではゆかぬがしかし戦時中の軍の圧政は嫌だつた。実際物事には統一がとれるが心から人が進む事は出来ない、特に自発的でない教育はいけない。

記者　男女共学に関して何か…

先生　男女の性格が異るが女生徒は人間の完成教育を特に行う事が必要だ。無条件にはゆかぬが男女共分充考慮して物事を運ぶべきだと思う。

記者　漢文、倫理に関してうかがいたいのですが、当部の調査では生徒の大半が漢文に賛成しているのですが。

先生　それは当り前の健全な良識がもたらしたものだろう。各人の進むべき道により異るがやはり必要だ。倫理の方は社会科でやつているから不必要だろうが先生方が各々やつてくだされば良いのであつて特に設けたからといつて効果は上らぬだろう。

記者　先生の御趣味は。聞くところによりますと相当なスポーツマンとうかがつていますが。

先生　スポーツはよくやります。テニス・ピンポン・水泳・スキー等をやります、以前は弓道もやつていました。

記者　最後になりましたが先生の教育方針を。

先生　目下研究中だ。何でも個性を充分に活かして適材適所に組んで貰いたい、何事も偏重することなく全てを励んで貰いたい。

### 図書課幻燈機を購入

三十週年を迎えて内部諸設備の充実に大童わの学校図書課では、この春幻燈機を購入、近く全校生の前に披露される。其他図書課の計画として、図書の購入のみならずフイルム、音盤等の購入も計画されている。

### P・T・A者会行わる

本年度第一回PTA総会は去る二十六日役員改選を兼ねて行われた。当日は赤間新校長の挨拶に続き、四役員選挙、会計報告等が行なわれた。

### 五月行事豫定

二日(金)戦没者慰謝祈念式
三日(土)憲法記念日講和式典
五日(月)こどもの日
二一日(水)中間考査第一日
二二日(木)代休
二三日(金)中間考査第二日
二四日(土)同第三日　生徒集会
二六日(月)三年生修学旅行出発
三〇日(金)同帰阪

## 運動場擴張

# 体育祭迄に完成か

新学年が始つて、狭い運動場に大勢の生徒が溢れているのを見、又毎朝登校の途上に、放置されたままの、旧燈影女学校々舎の跡を見るにつけても、運動場拡張工事の遅れているのが痛感されるのであるが、前年度の校舎倒壊土業が済んだらすぐその後で構地の整地が行われる筈であつたのだが、工費の下足とする位退き料と云う何れも経済的な問題の為に、整地作業も行われず只校舎をこわした丈けで放置されて現在に至つているのである。

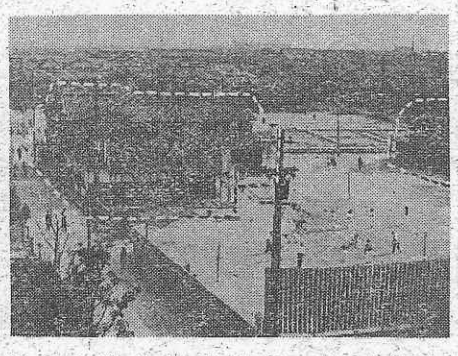

民家の立ち退きに就いては、現在もなお引続いて学校側と民家の間で交渉が行われているが問題が立退料ではここ暫くは解決される望は薄い様である、が此の問題が解決されればやがて工事の再開も行われるのであるが学校としては秋の本校創立三十周年紀念体育祭の行われる頃には運動場拡張工事もかでありえたのは全く其らの人々の善意にみちた意情の證物でした。みじめな一ケの魂の為に多くの人々が心から祈つて下さつたという事は私の心を厳粛にします。今も夜やすらう前に、其らの人々の清らかな眸を想い起して感謝の気持を新たにしています。

民家の立ち退きに際完成して体育祭は新運動場を使用して行いたいと云う希望を持つている様である之等の工費不足の問題は、新年度が始つてPTAの方より新らしい予算があるのだが、府の方より下りて来る金を中心にしているが足りない場合にはそのPTAや寄付に依らねばならなくなるのではないだろうか。

吾々生徒としては一日も早く何時何処からボールがとんで来るかうつかり油断も出来ないと云う様な狭い運動場から、拡いのびのびとした運動場にしてほしいのであるが他の高校とは比較的に高い授業料の上に又寄付をさせられるのではたまらない。

又運動場拡張が完成されてその運動場がどの様に使用され又何が作られるかと云う問題があるがコートを一つも持たない軟式庭球班では「是非一面又は二面コートを作つて欲しい」とかその外に多くのクラブがコートを、グランドをトラツクをと望んでいるのだが此の問題に対しては整地完成の見通しが出来た頃に体育課の教員と相談して決められるので体育教官の方でも未だ何も具体的な物は決めていかにも真面目そうな方である御両人共昔の思い出より。—

昔の校舎は美しかつたのですよ。ワツクスを塗つて放課後は必ら

亀山さんも平田さんも卒業後直ちに入局され加入課と庶務課という放送局の裏側の仕事に就かれているが何しろ時は違うが御両人共三百八十人に二人、つまり定員の百九十倍という未曾有の狭き門をパスされただけあつよ。毎日の朝礼は学校気分を一新する全く厳粛なものでした。

この職に就かれた動機は御両人共同じく。—

## 先輩を訪ねて

元気に学園を巣立つて行つた我等の先輩達は今頃どこでどんな生活を送つていられるだろうか。進学した人々、職に就いた人達、それらの人達は我々と全く異なつた一社会人としての意気込みと誇りを持つておられる。我等の先輩の歩んでいつた道を一寸のぞいてみよう。(S記者)

家庭の都合もあり向学心に燃えてはいたのですが……、しかし特に放送に一生を捧げるという堅苦しい気持もなく入りました。

二人共夜学に通つているのです今では一応自分達には適した職業だと思います。と語られた。

丁度BKは昼休みの頃で記者達は地階の食堂へ案内され差し出されます最初に大阪東区の高台、天空にそびえる大アンテナ、金石づくめのJOBKの建物の大玄関を訪ねてみよう。

ここには昭和二十三年度卒業生亀山裕子さんと二十四年度卒業生平田三保子さんが勤務しておられる。





## 新築圖書館

# 六月には着工か

創立三〇周年記念事業の一環事業として図書館が新設されるという事は本紙二七号既報の如くであるが、その後六ケ月を経るに亘る昨今、その何ら具体的進歩も見られないので記者は去る日林副校長先生と一問一答を試みた。—

記者　図書館建設工事はいつごろから始められますか?

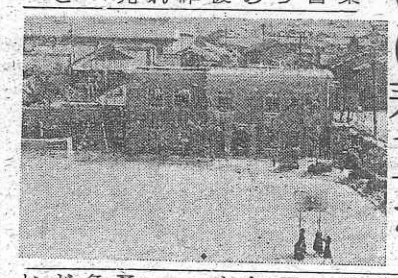

林先生　一日も早く始めたいのだが、いま図書館関係の先生方に諸々研究をしてもらつているのでそれが出来次第、職員会議にかけ一般にも公開して直ちに着工する予定である。

おそらく六月初旬には着工出来るもようである。

記者　どこに建つのですか。

林先生　初め芝蘭会館の東側と予定されていたが、そこでは折角立派な図書館をたてても、足場が遠いため利用者がへるのではないかと懸念されているので、これは私個人の腹案ではあるが、会議室にそつて南の方へ建てればと思つている。しかしこれは型式と共に山田図書館長らの諸先生方の研究を待つている現状である。

【写真は現図書館】

たコーヒーをすすりながら話を続けた。

お二人共丑学中に創立二十五周年記念を迎えられ、二日間にわたる式典や記念祭歌募集当時の模様を語られたが

現在のサラリーは六千円程度、大半は家へとの事、御心境を聞くと

亀山　夜学に通つているため個人として職業と全く分離して励みたい。

平田　夜学も身体をこわして駄目現在の職も全力を打ちこんで行けるかどうか分らぬが当分この状態が続いてほしい。

在校生へ一言、のお願いに。

亀山　悔を残さず勉学に励むよう

平田　自己の周囲に捕われ勝ちだが政治的な事も目を向け、自己の完成に充分教養を身につけて欲しい。

と言葉を結ばれた。

## 三芸三学

長い間じつと病床に横わていると、人は自分を取巻く凡てのものに深い愛情を覚えるものです。一年の間ギプス・ベツトに安静を余儀なくされてきた私には、この自然の温い配慮がどれ程有難く思われたことでしよう

「枕辺に贈られた美しい花の数々が次々と萎れてゆく。何故こうも早く萎れるのか一花にこもつた生命が私に移り終つた時其らの花は満足して萎れてゆくのだ。」初夏の或日の日記にはそう記しています。病める者にとつては物は物以上の価値をもちます。黙々と仰ぐ白い天井は幻想の銀幕となり、さゝやかな影像もそれに映ゆる光のうつろいにつれて無限の美しい生命を発散します。

## 白いしとねの記

まさもと・ひろし

夕ほとり
こがるる空の色をうつし
かたへの女人の
ほほ染まりゆく

れの寝台を自分の為の聖壁としなければならない」と言つた或る思想家の言葉に私は深い意味を感じています。

しかし、ここで私は私を取巻く多くの人々の美しい心に就て触れねばならないでしよう。私の一年間の病床生活が明るく豊かげでこの一年を退屈せずに過せたからです。

石膏のしとねは窮屈でした。けれども、肉体を動かせないことは精神を自由に風翔させるのに却つて役立つたようです。子規の所謂「病牀六尺」も決して狭くはありませんでした。「己」

かでありえたのは全く其らの人々の善意にみちた意情の證物でした。みじめな一ケの魂の為に多くの人々が心から祈つて下さつたという事は私の心を厳粛にします。今も夜やすらう前に、其らの人々の清らかな眸を想い起して感謝の気持を新たにしています。

長い間親しんできた白い石膏のしとねは今は用いていません豊かな色をもつ春の訪れと共に次第に消え去つてゆく白い病牀の生活を見送り乍ら、今の私は再び善意の人々の間に帰つて行く歓びに満されています。

しらじらの掌に薔薇や
さくら色のに爪もえたつ
春をこそ知れ

## 新任教官紹介

荒井清明先生　青森県立青森中、弘前高校より京都大学文科を本年三月卒業

行徳康一先生　大阪府立住吉中、東京一高より東京帝大第一工学部機械工科を一九年九月卒、羽

松田藤兵衛先生　奈良県立畝傍中、大阪工専より大阪大学理学部を本年三月卒業

農学園より現在に至る

## 男子は柔道科学部へ

### 一年生クラブ實態調査

本紙社会部では去る二〇日行われたクラブ発表会とタイアツプして去る二十一日一年生三五六名に対し、すでに入部したクラブ及び入部希望のクラブを調査したところ文化部では書道部、運動部では軟式庭球部がそれぞれ最高を示している。

また男女別に見ると、文化部では男子が科学部、女子では書道部がまた運動部では男子が柔道部、女子では軟式庭球部がいずれも最高である。

なお参考のため統計結果を中すと次の如くである。(括弧内は女子、太字はベスト五)

(文化部)

書道部六〇(四六)**音楽部四〇(二七)科学部三九(六)新聞部三八(十六)ESS三四(十五)映画部三二(十)ハーモニカ部三二(七)生物部二九(六)絵画部二六(六)社研部二四(三)茶道部二三(十六)演劇部二三(十四)写真部二二(一)歴研部十九(一)洋舞部十九(十八)華道部十六(十五)文芸部十三(十一)能楽部三**

(運動部)

**軟庭部八八(四七)卓球部四八(十八)柔道部四六(〇)水泳部二七(三)排球部二二(十三)**(蹴球部二〇(六)硬庭部十三(四)野球部十二(〇)陸上部十一(二)体操部十一(五)蹴球部八(一)送球部七(〇)ソフト部三(二)

## 排球女子優勝す

女子高校部別大会二部の部最近快調の女子バレー部は、十九、二十日の両日にわたり藤井寺に於て行われ優勝した、これで二部から一部に昇進した。戦績左の如し

本校2(21—4, 21—17)0 山本高校　一回戦
本校2(26—24, 21—19, 18—21)1 春日丘高校　二回戦
本校2(21—19, 21—12, 14—9)1 市岡高校　三回戦
本校2(19—21, 21—12, 17—9)1 帝国高校　四回戦

## 校外ニュース

△制服か?自由服か?

平安女学院の世論調査に、あなたはどんな服装を希望しますか?これに対して制服がよいと答えたもの八一%自由服がよいもの十六%、どちらでもよい、わからないが十三%となつておりやはり制服は全体主義とか封建的とか言われていても「制服の処女」の夢は、生徒達に依然として大きな力として心を捉えているらしい。

△うらやましや中庭にスキー台

福島女子高校では、このほど寒中教室のストーブにまきついている生徒諸氏の遊戯場として中庭にスキー台が設置された。しかし喜びと幸福と健康を与えるはずのこのスキー台では一回でも多くすべろうと醜くい争いがなされているそうで結局学校側の骨折そんとなつたそうな。

△忠犬〝クマ公〟の墓

淀川高校ではこのほど学校と共に十年間尽して来たという忠犬〝クマ公〟の死に墓を立ててとむらつたこの〝クマ公〟は昭和十七年頃野良犬として学校に拾われ、その後十年間小使さんと校内巡回や外来者の訪問に役立つて来た、マスコツトで一世は死したが〝クマ公〟二世三世は教室の床下で元気にワンワンと吠えているそうである。

新聞　部員募集中!取材・整理編輯・校正・庶務課員等初心者歓迎申込は南館二階部室迄

硬式　庭球部員大募集中!スポーツ界の王申込みは三ノ一長沢最寄部員迄